

**MANUAL DE INSTALACIÓN Y  
LICENCIAMIENTO COMPONENTE  
ACTIVE RUNT Y IDRUNT**

## TABLA DE CONTENIDO

1. Generalidades
  - 1.2. Objetivo
  - 1.3. A quien va dirigido el manual
  
2. Introducción de la aplicación
  - 2.1. Requerimientos funcionales
  - 2.2. Ingreso a la aplicación
    - 2.2.1. Consulta en la pagina web de **identica s.a.** el link de descarga del componente
    - 2.2.2. Descarga del componente al disco duro del pc
  - 2.3. Instalación del componente Active RUNT
    - 2.3.1. Ingreso al instalador idéntica
    - 2.3.2. Ejecutar el instalador – idéntica s.a.
    - 2.3.3. Desarrollo de la instalación
    - 2.3.4. Bienvenido al instalador
    - 2.3.5. Ejecutar como **APLICA SOLO PARA WINDOWS XP**
    - 2.3.6. Asistente para instalación de Active RUNT
    - 2.3.7. Selección carpeta de instalación
    - 2.3.8. Confirmación de instalación
    - 2.3.9. Instalando Active RUNT
    - 2.3.10. Instalación completada
  - 2.4. Instalación IDRUNT – Idéntica s.a
    - 2.4.1. Asistente instalación de IDRUNT
    - 2.4.2. Selección carpeta de instalación
    - 2.4.3. Confirmar instalación
    - 2.4.4. Instalando IDRUNT – idéntica s.a.
    - 2.4.5. Instalación completada
  
3. Proceso de licenciamiento
  - 3.1. Ejecutar como **APLICA SOLO PARA WINDOWS XP**
  - 3.2. Licencia Idéntica
  - 3.3. Licencia activada correctamente
  
4. Prueba de lector biométrico IDMATCH-3
  - 4.1. Prueba lector
  - 4.2. Enrolamiento – captura de huellas
  - 4.3. Selección enrolamiento
  - 4.4. Selección huellas
  - 4.5. Enrolar índice derecho
  - 4.6. Enrolar índice izquierdo
  - 4.7. Enrolamiento correcto
  - 4.8. Muestra huellas capturadas
  - 4.9. Enrolamiento correcto finalizado
  - 4.10. Fin enrolamiento

## 5. Ventana de instalaciones y licenciamiento completos

Teléfono: 6045500

CL 88 13A-35

[www.identica-sa.com](http://www.identica-sa.com)

Bogotá D.C. - Colombia

## **1. GENERALIDADES**

### **1.2. OBJETIVO**

El objetivo del presente manual es ayudar a los usuarios a que conozcan la operación básica y funcionalidad de la aplicación con el fin de que identifiquen el alcance de cada una de las opciones que conforman la aplicación.

### **1.3. A QUIEN VA DIRIGIDO EL MANUAL**

Este manual va dirigido al usuario final (administrador y usuario aplicación) quienes realizan el proceso ante el RUNT con conocimientos básicos en el manejo de aplicaciones y computador.

## 2. INTRODUCCIÓN A LA APLICACIÓN

### 2.1. REQUERIMIENTOS FUNCIONALES

Se recomienda la siguiente configuración para un desempeño adecuado de la aplicación.

**Hardware:** 500 megas de disco duro disponible

**Software:** Sistema Operativo Windows XP o superior, Winrar, framework 2.

### 2.2. INGRESO A LA APLICACIÓN

Ingrese a la página web [www.identica-sa.com](http://www.identica-sa.com)

**2.2.1.** Consulta en la página web de IDENTICA S.A. el link de descarga del componente.

Identica S.A.  
Soporte Runt

Si usted es cliente de IDENTICA S.A. y adquirió en alguna oportunidad un dispositivo biométrico, debe actualizar el componente de software y su licencia para poder operar con el nuevo sistema HQ-RUNT

**HAGA CLICK AQUÍ PARA SOPORTE EN LINEA**  
DESCARGUE AQUÍ LA NUEVA VERSION DEL COMPONENTE ACTIVEX

Por favor, siga las instrucciones que aparecen a continuación:

- Obtenga el número de serie de su dispositivo biométrico:
  - Opción A: Descargue la aplicación que extrae automáticamente el serial de su dispositivo de aquí: AplicacionSerial
  - Opción B: Visualice el número de serie de su dispositivo que se encuentra por debajo del dispositivo (No incluya asteriscos).

2. Ingrese aquí el número de serie de su dispositivo:

**NOTA IMPORTANTE:** no es necesario desinstalar nada del equipo para instalar el nuevo componente.

## 2.2.2. Descarga del componente al disco duro



## 2.3 INSTALACIÓN DEL COMPONENTE ACTIVE RUNT

### 2.3.1. Ingreso al instalador IDENTICA

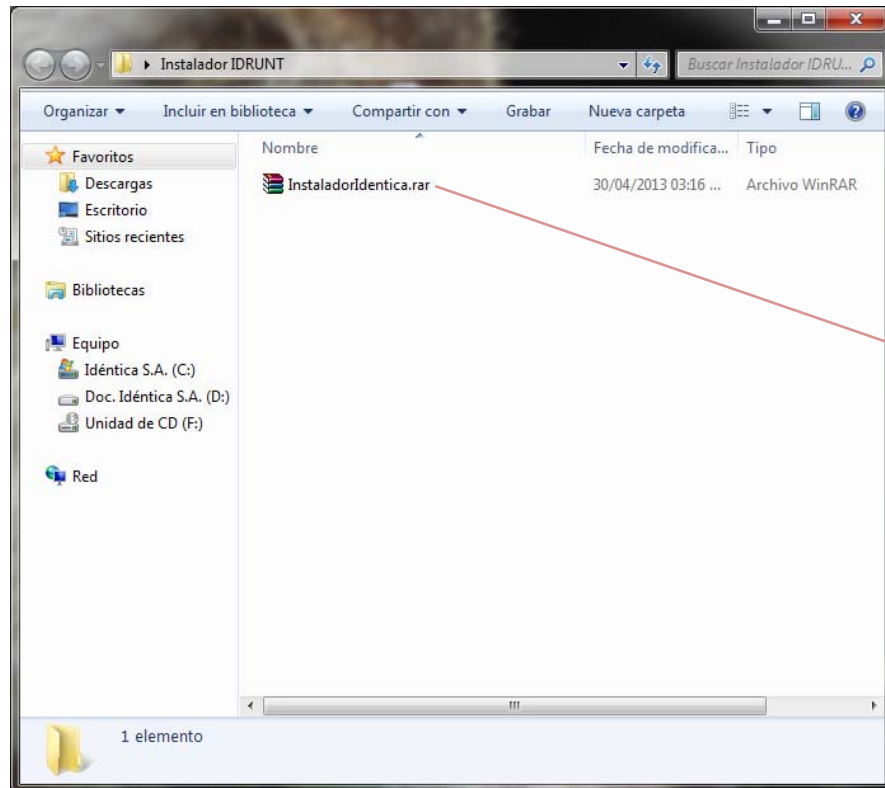

### 2.3.2. Ejecutar el instalador – Idéntica S.A.

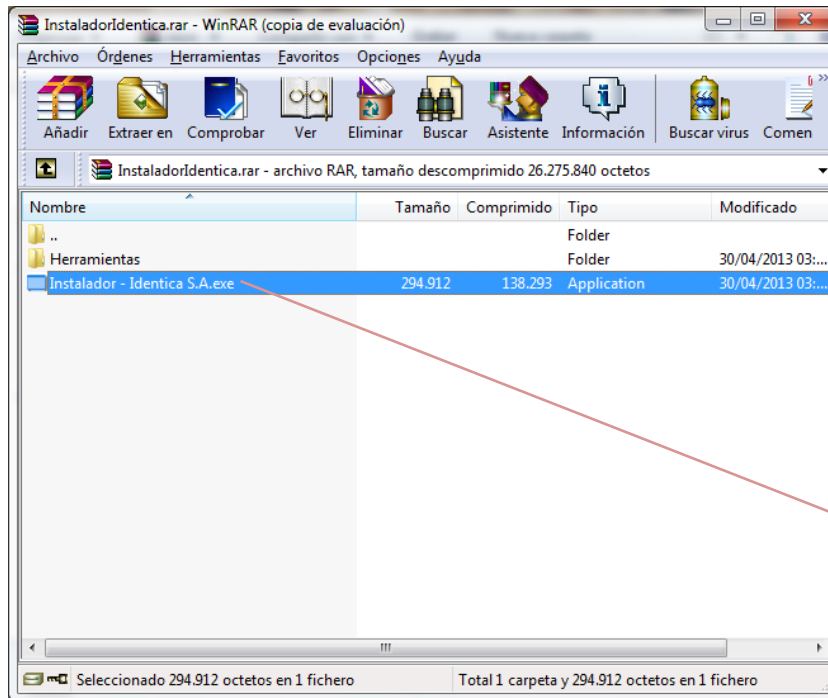

De doble  
Clic

### 2.3.3. Desarrollo de la instalación

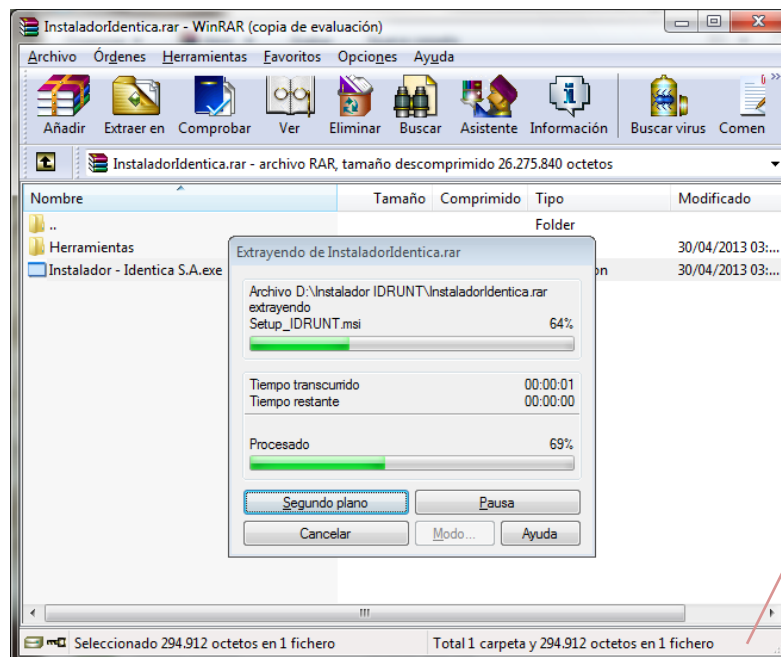

Espere por  
favor

Si le aparece un mensaje **¿Desea permitir que este programa de un publicador desconocido realice cambios en el equipo?**, de clic en **SI**.

2.3.4. Ejecutar como **APLICA SOLO PARA WINDOWS XP**

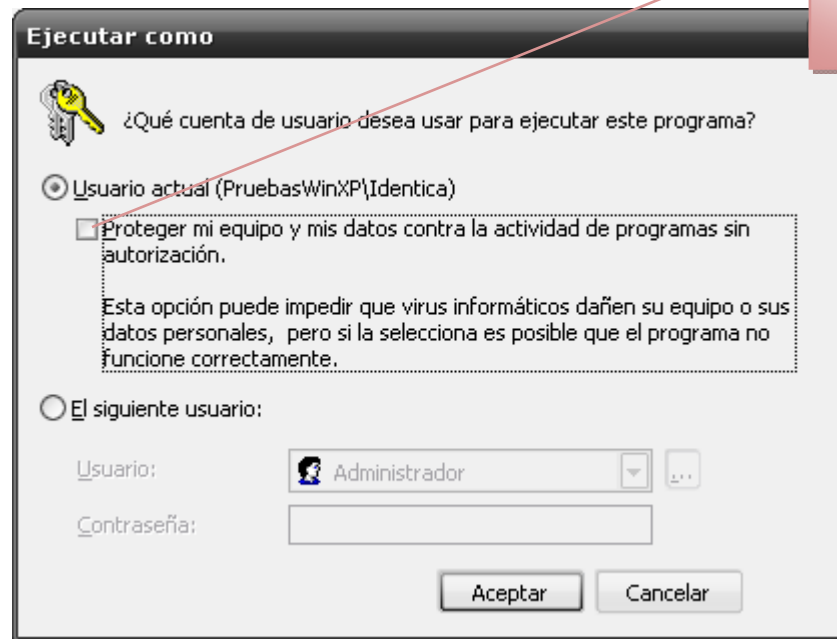

Deshabilite la opción de: **Proteger mi equipo**

2.3.5. Bienvenida al Instalador



De Clic en **Continuar**

### 2.3.6. Asistente para instalación de ActiveRunt

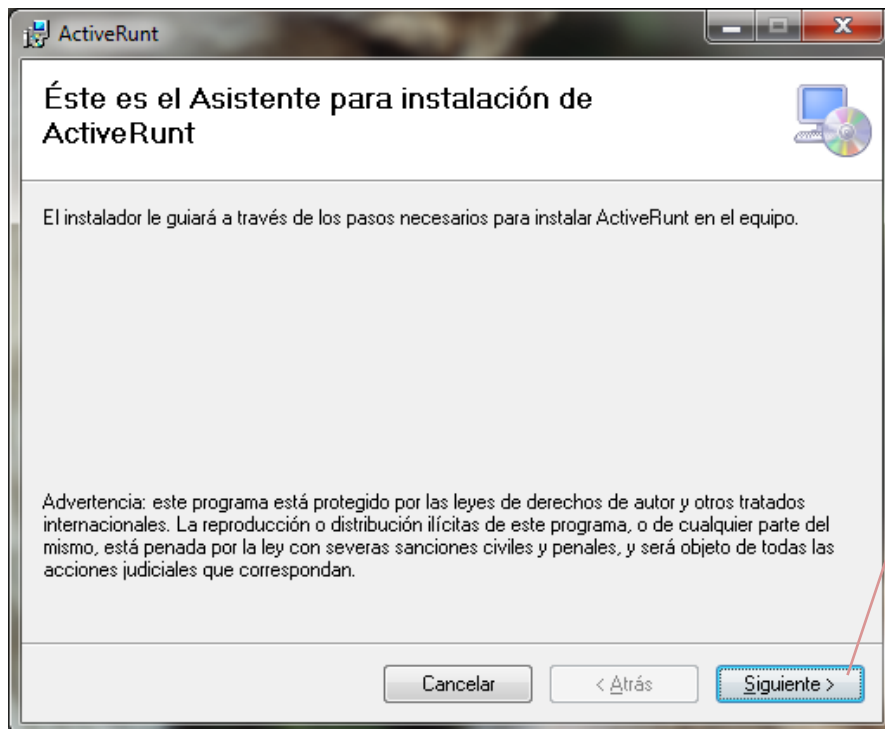

### 2.3.7. Selección carpeta de instalación

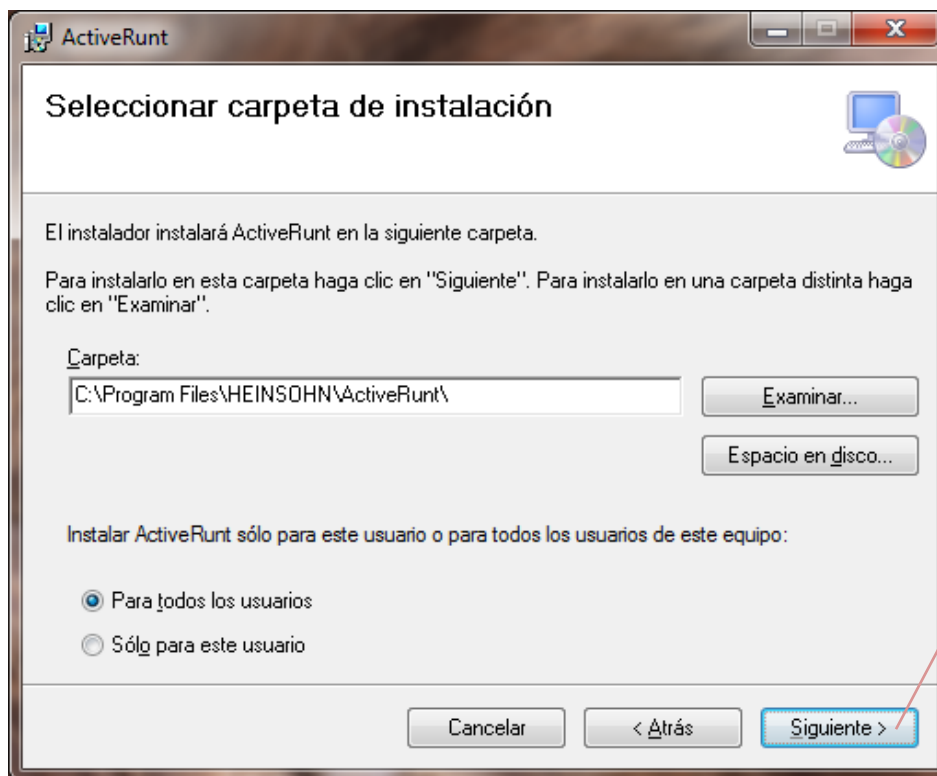



### 2.3.8. Confirmación instalación

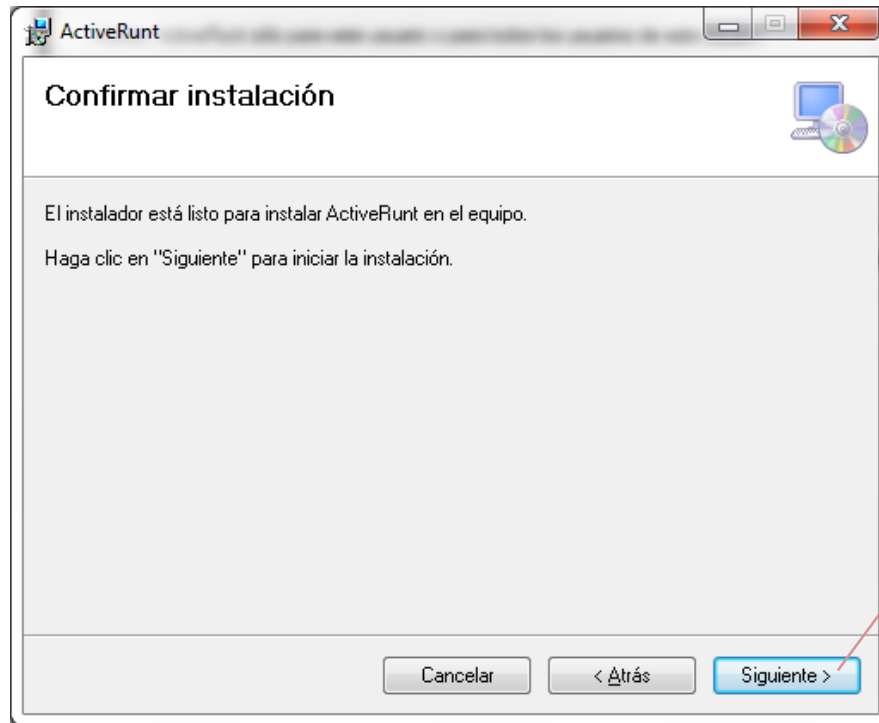

De Clic en  
**Siguiente**

### 2.3.9. Instalando ActiveRunt

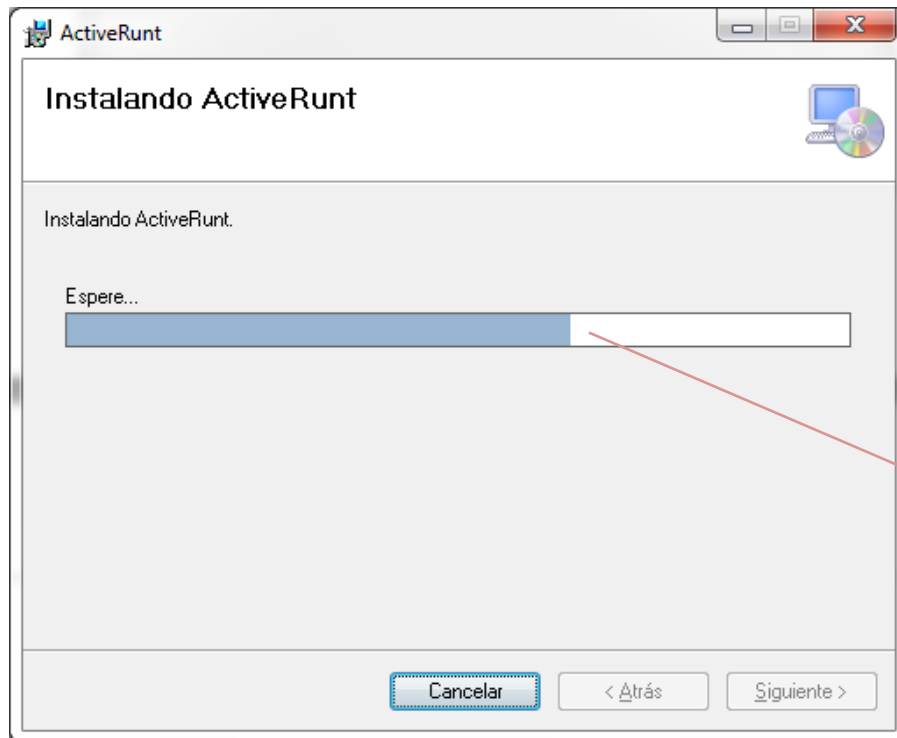

Espere por  
favor

### 2.3.10. Instalación completada

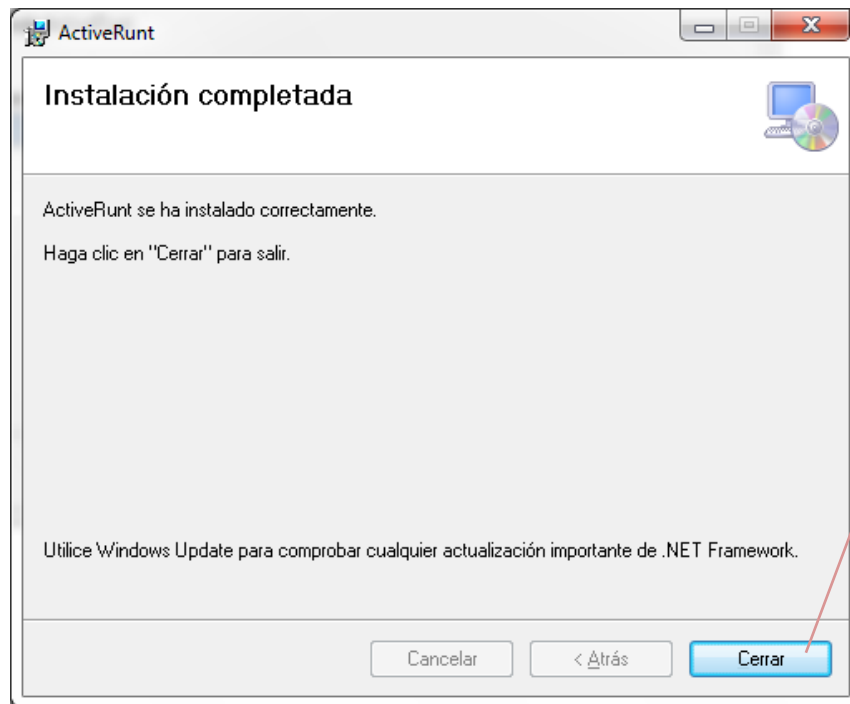

De clic en  
**Cerrar**

## 2.4. INSTALACIÓN IDRUNT – IDENTICA S.A.

### 2.4.1. Asistente instalación de IDRUNT- Idéntica S.A.

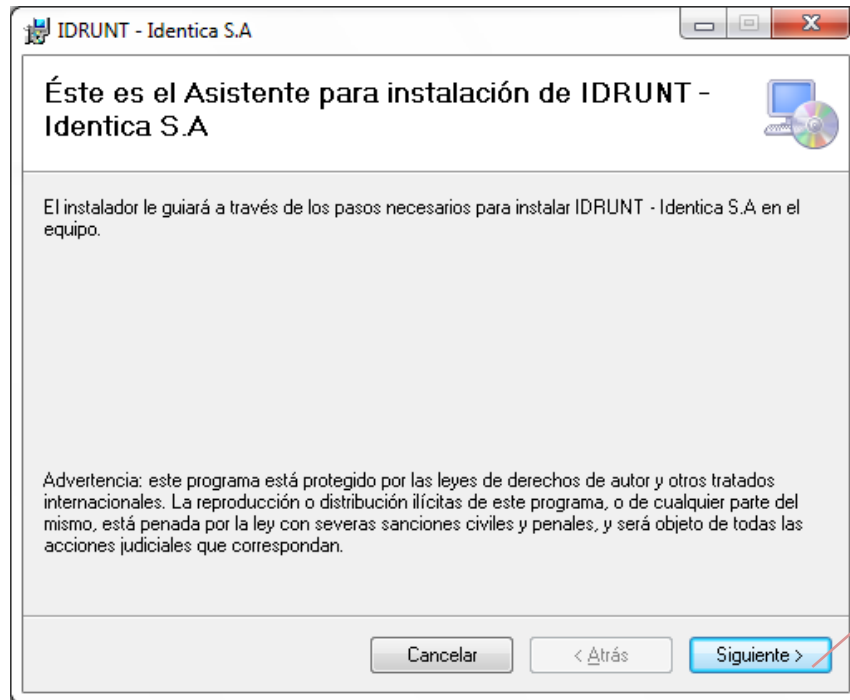

De Clic en  
**Siguiete**

#### 2.4.2. Selección carpeta de instalación.

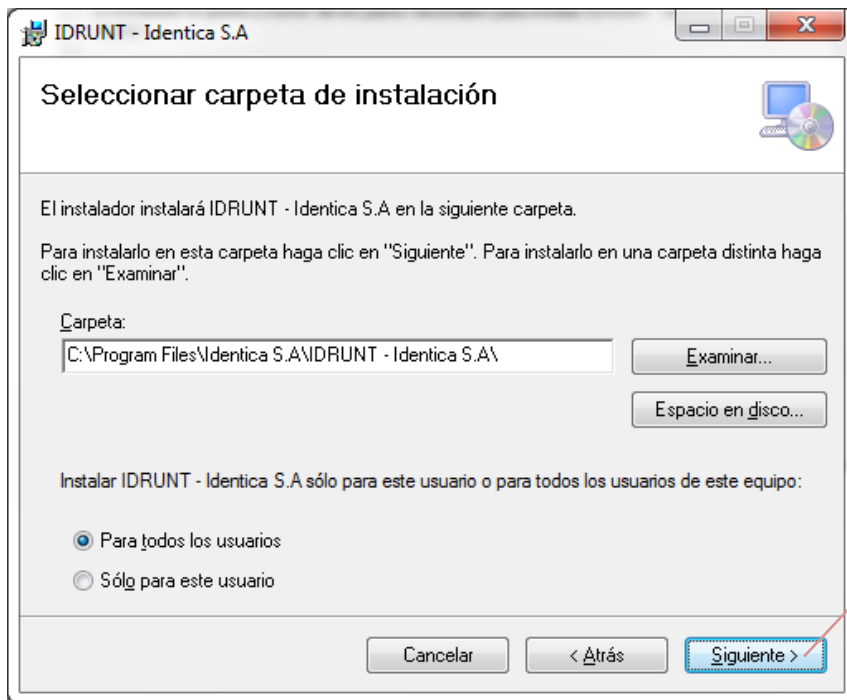

#### 2.4.3. Confirmar Instalación.

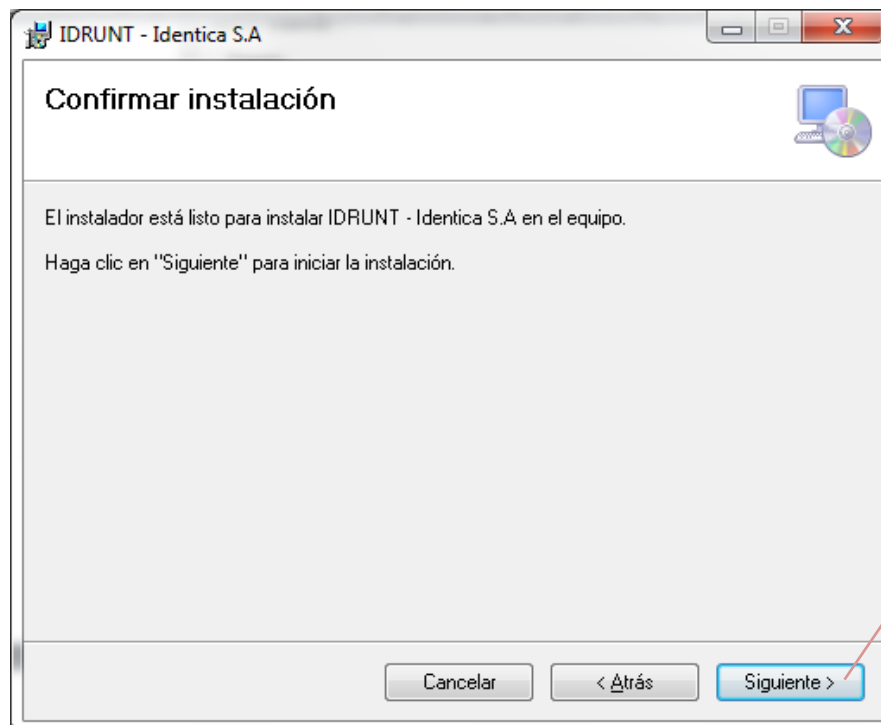

**2.4.4. Instalando IDRUNT – Idéntica S.A.**

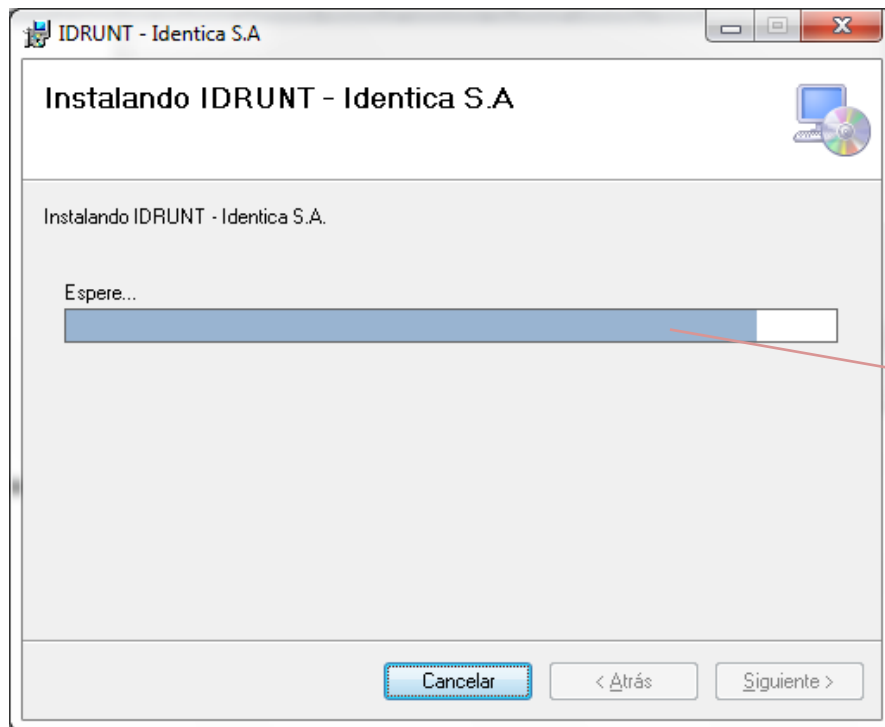

Espera por favor

**2.4.5. Instalación Completada**

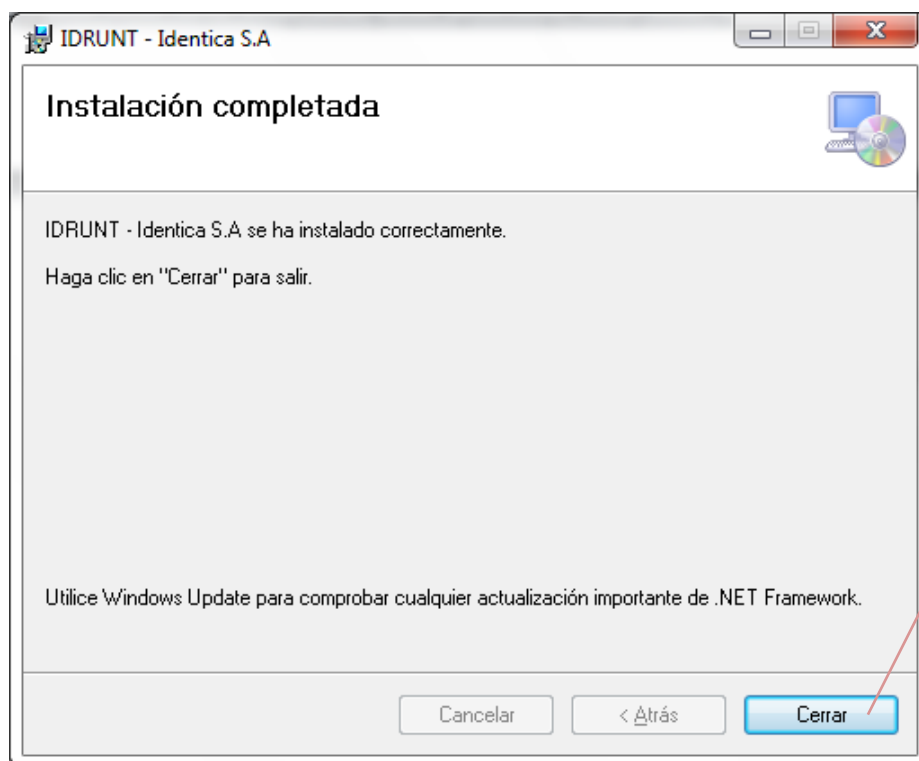

De clic en Cerrar

### 3. PROCESO DE LICENCIAMIENTO

#### 3.1. Ejecutar como **APLICA SOLO PARA WINDOWS XP**

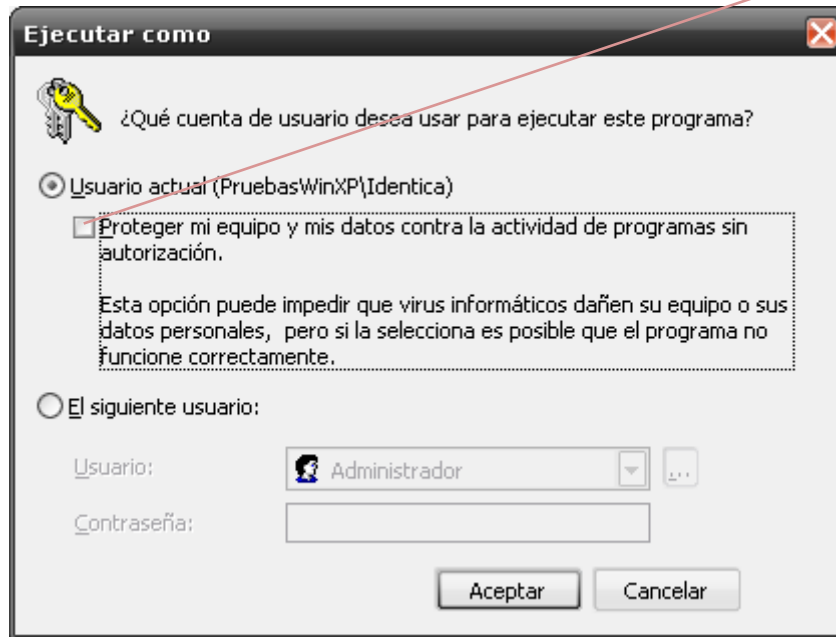

Deshabilite la opción de: **Proteger mi equipo**

#### 3.2. Licencia Idéntica

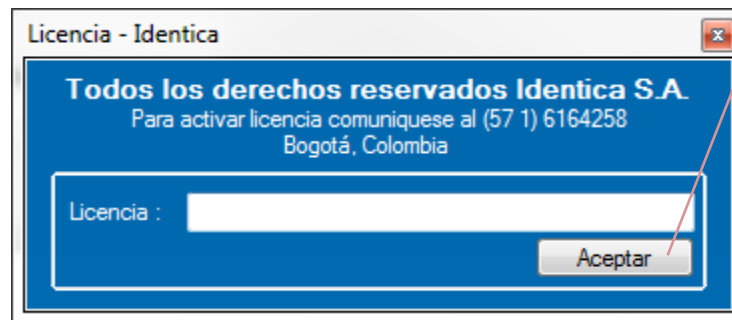

Copie aquí la licencia que encuentra en la página [www.identica-sa.com](http://www.identica-sa.com)

#### 3.3. Licencia activada correctamente

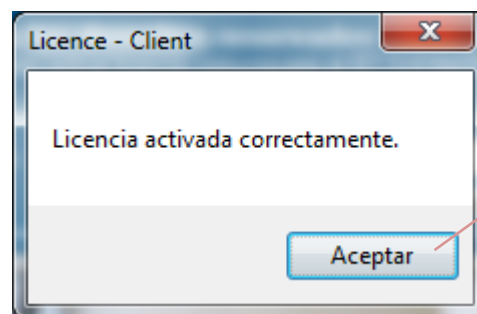

De clic en **Aceptar**

#### 4. PRUEBA DE LECTOR BIOMETRICO IDMATCH-3

##### 4.1. Prueba lector

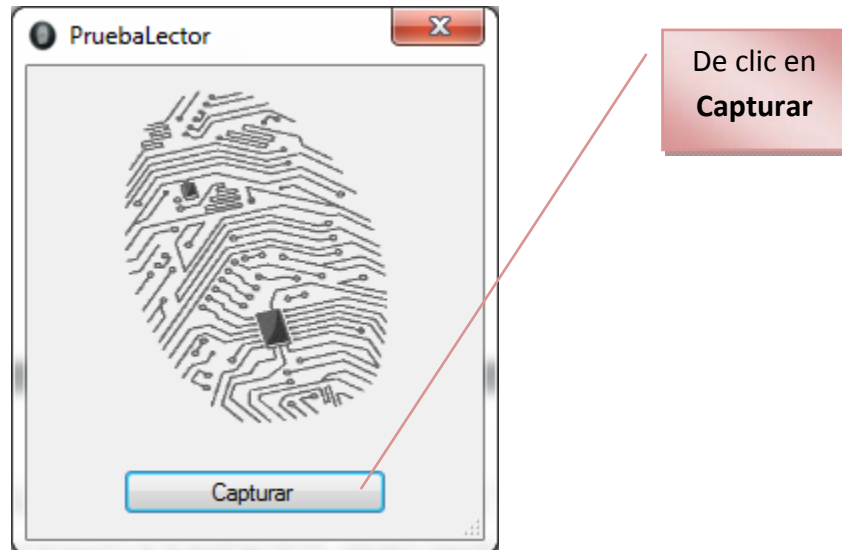

##### 4.2. Enrolamiento – captura de huellas

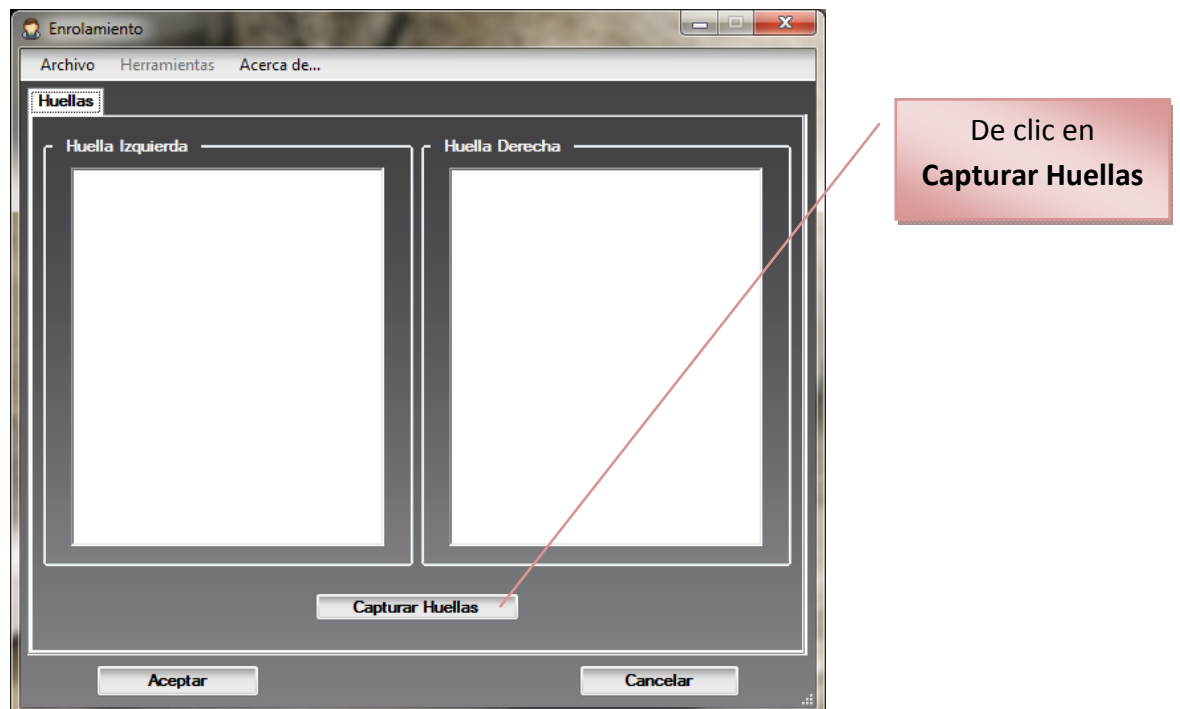

#### 4.3. Selección Enrolamiento

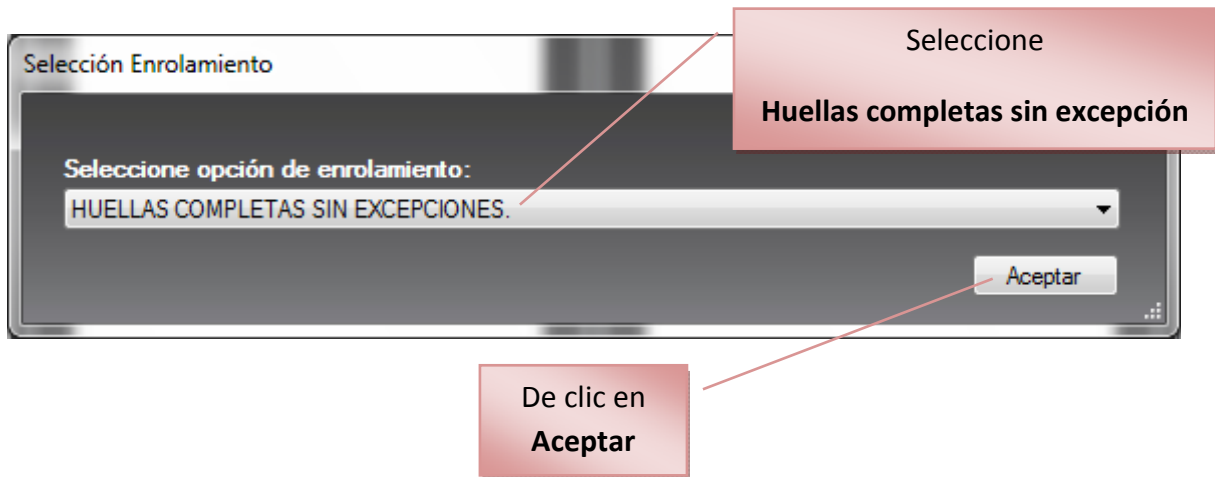

#### 4.4. Selección de huellas



#### 4.5. Enrolar Indice derecho

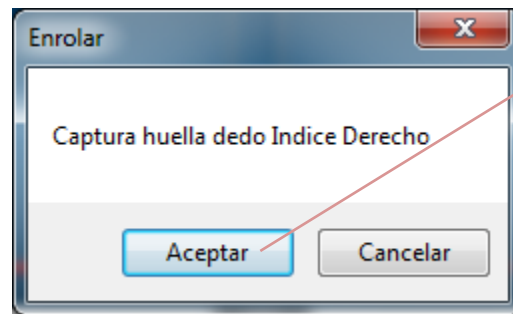

De clic en  
**Aceptar**

**Nota:** Coloque el dedo Indice tres (3) veces una vez se encienda el lector y retirelo cuando se apague.

#### 4.6. Enrolar Indice Izquierdo

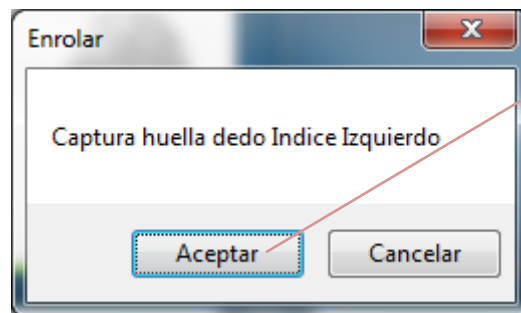

De clic en  
**Aceptar**

**Nota:** Coloque el dedo Indice tres (3) veces una vez se encienda el lector y retirelo cuando se apague.

#### 4.7. Enrolamiento correcto

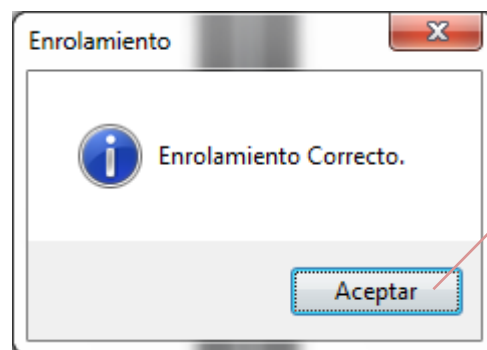

De clic en  
**Aceptar**



#### 4.8. Muestra de huellas capturadas

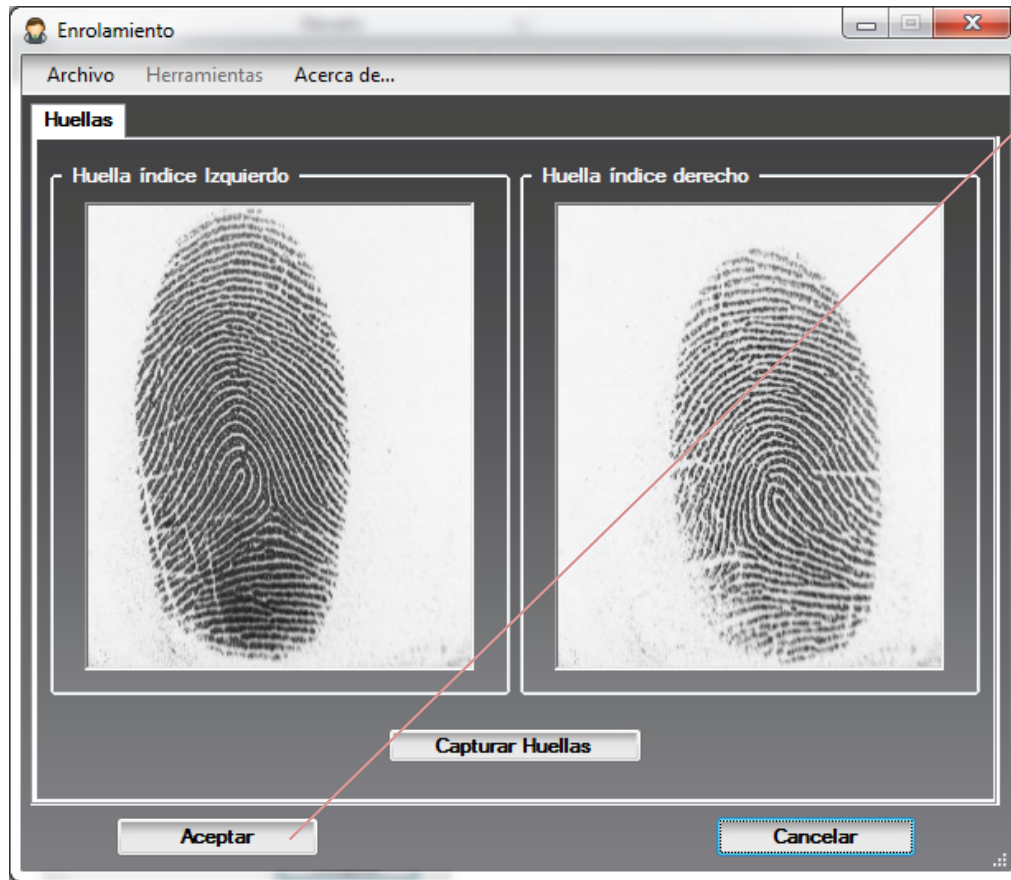

De clic en  
**Aceptar**

#### 4.9. Enrolamiento correcto finalizado

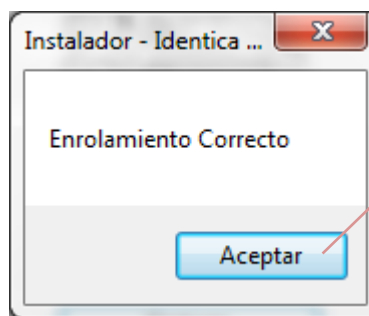

De clic en  
**Aceptar**

**4.10.** Fin enrolamiento

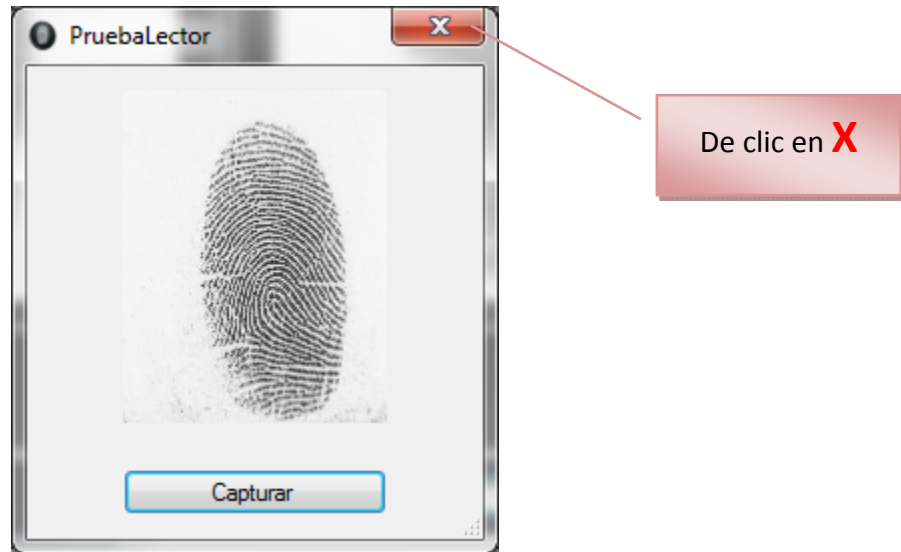

**5.** Ventana de instalaciones y licenciamiento completos

